



บันทึกข้อความ

ส่วนราชการ กลุ่มส่งเสริมสุขภาพ โทร. ๐ ๕๔๒๖ ๙๒๗๗

ที่ สธ ๐๙๔๓.๐๓/๒๕

วันที่ ๕ มีนาคม ๒๕๖๘

เรื่อง ขอส่งรายงานการประเมินภาวะการเจริญเติบโตของเด็กนักเรียน ในศูนย์การเรียนรู้ชุมชนชาวไทยภูเขา "แม่ฟ้าหลวง" และศูนย์การเรียนรู้ชุมชนชาวไทยมอแกน ภาคเรียนที่ ๒/๒๕๖๗ (รอบที่ ๑ ปีงบประมาณ ๒๕๖๘)

เรียน หัวหน้ากลุ่มส่งเสริมสุขภาพ

ตามที่ งานอนามัยวัยเรียนวัยรุ่น กลุ่มส่งเสริมสุขภาพ และอนามัยสิ่งแวดล้อม ได้ขอความร่วมมือ รายงานข้อมูลภาวะการเจริญเติบโตและทันตสุขภาพเด็กและเยาวชนในถิ่นทุรกันดาร อายุ ๖ - ๑๔ ปี ของศูนย์การเรียนรู้ชุมชนชาวไทยภูเขา "แม่ฟ้าหลวง" (ศศช.) ในพื้นที่กลุ่มเป้าหมาย ได้แก่ สำนักงานส่งเสริมการเรียนรู้จังหวัดเชียงใหม่ สำนักงานส่งเสริมการเรียนรู้จังหวัดตาก สำนักงานส่งเสริมการเรียนรู้จังหวัดแม่ฮ่องสอน สำนักงานส่งเสริมการเรียนรู้จังหวัดน่าน และสำนักงานส่งเสริมการเรียนรู้จังหวัดพังงา เพื่อนำข้อมูลมาจัดทำชุด ข้อมูลภาวะการเจริญเติบโตของเด็กและเยาวชนในถิ่นทุรกันดาร และเป็นแนวทางในวางแผนประกอบการดำเนินงานในพื้นที่ นั้น

ในการนี้ งานอนามัยวัยเรียนวัยรุ่น กลุ่มงานส่งเสริมสุขภาพ และอนามัยสิ่งแวดล้อม ได้จัดทำสรุป รายงานการประเมินภาวะการเจริญเติบโตของเด็กนักเรียน ในศูนย์การเรียนรู้ชุมชนชาวไทยภูเขา "แม่ฟ้าหลวง" ภาคเรียนที่ ๒/๒๕๖๗ ข้อมูล ณ วันที่ ๒๘ กุมภาพันธ์ ๒๕๖๘ รายละเอียดตามเอกสารที่แนบมาพร้อมนี้

จึงเรียนมาเพื่อโปรดทราบ

พรกนก วีระเกียรติ

(นางสาวพรกนก วีระเกียรติ)

นักวิชาการสาธารณสุขปฏิบัติการ

(นายวันเฉลิม ฤทธิมนต์)

นักวิชาการสาธารณสุขชำนาญการพิเศษ

หัวหน้ากลุ่มส่งเสริมสุขภาพ

**รายงานข้อมูลภาวะการเจริญเติบโตของเด็กและเยาวชนในถิ่นทุรกันดาร
ในศูนย์การเรียนชุมชนชาวไทยภูเขา “แม่ฟ้าหลวง” (ศศช.) ของนักเรียนอายุ 6 - 14 ปี
ภาคเรียนที่ 2/2567 ปีงบประมาณ 2568 (รอบ 5 เดือนแรก) ข้อมูล ณ วันที่ 28 กุมภาพันธ์ 2568**

จากรายงานข้อมูลภาวะการเจริญเติบโตของเด็กนักเรียน ในศูนย์การเรียนชุมชนชาวไทยภูเขา "แม่ฟ้าหลวง" (ศศช.) สังกัดสำนักงานส่งเสริมการเรียนรู้ ปีงบประมาณ 2568 (รอบที่ 1 รอบ 5 เดือนแรก) ในโครงการพัฒนาเด็กและเยาวชนในถิ่นทุรกันดาร ตามพระราชดำริสมเด็จพระกนิษฐาธิราชเจ้า กรมสมเด็จพระเทพรัตนราชสุดาฯ สยามบรมราชกุมารี เป็นพื้นที่รับผิดชอบของศูนย์อนามัยกลุ่มชาติพันธุ์ ชายขอบ และแรงงานข้ามชาติ ประกอบด้วย 282 แห่ง 5 จังหวัด ได้แก่ จังหวัดเชียงใหม่ จังหวัดแม่ฮ่องสอน จังหวัดตาก จังหวัดน่าน และจังหวัดพังงา โดยศูนย์อนามัยกลุ่มชาติพันธุ์ ชายขอบ และแรงงานข้ามชาติ ได้รวบรวมรายงานข้อมูลการประเมินภาวะการเจริญเติบโตของเด็กนักเรียน ได้แก่ ส่วนสูงตามเกณฑ์อายุ (height for age) น้ำหนักตามเกณฑ์ส่วนสูง (weight for height) และสูติสมส่วน โดยใช้เกณฑ์อ้างอิงการเจริญเติบโต (ชุดใหม่ ปี 2564) ของนักเรียนอายุ 6 - 14 ปี ภาคเรียนที่ 2/2567 ข้อมูล ณ วันที่ 28 กุมภาพันธ์ 2568 จากสำนักงานส่งเสริมการเรียนรู้จังหวัดเชียงใหม่ จังหวัดตาก และจังหวัดพังงา ส่วนจังหวัดน่าน และแม่ฮ่องสอน ไม่พบนักเรียนอายุ 6 - 14 ปี โดยผลการรายงานข้อมูลพบว่า ศูนย์การเรียนชุมชนชาวไทยภูเขา "แม่ฟ้าหลวง" (ศศช.) จำนวน 282 แห่ง มีเด็กนักเรียนทั้งสิ้นจำนวน 203 แห่ง เป็นเด็กนักเรียนอายุ 6 - 14 ปี จำนวน 3,684 คน ได้รับการชั่งน้ำหนักและวัดส่วนสูงทั้งสิ้นจำนวน 3,602 คน คิดเป็นร้อยละ 97.77 พบว่า ส่วนสูงตามเกณฑ์อายุ (height for age) พบว่า ส่วนสูงตามเกณฑ์ร้อยละ 72.10 ภาวะเตี้ย ร้อยละ 16.93 ค่อนข้างเตี้ย ร้อยละ 10.02 สูง ร้อยละ 0.84 และค่อนข้างสูง ร้อยละ 0.76 ตามลำดับ น้ำหนักตามเกณฑ์ส่วนสูง (weight for height) พบว่า รูปร่างสมส่วน ร้อยละ 72.46 ค่อนข้างผอม ร้อยละ 3.64 ผอม ร้อยละ 3.04 อ้วนและเริ่มอ้วน ร้อยละ 4.19 และท้วม ร้อยละ 5.72 ตามลำดับ และสูติสมส่วน ร้อยละ 57.19

จากข้อมูลภาวะการเจริญเติบโตของเด็กอายุ 6 - 14 ปี พบปัญหาภาวะเตี้ย ร้อยละ 16.93 ค่อนข้างเตี้ย ร้อยละ 10.02 ค่อนข้างผอม ร้อยละ 3.64 และผอม ร้อยละ 3.04 ตามลำดับ ซึ่งเมื่อนำข้อมูลมาเปรียบเทียบกับภาคเรียนที่ 1/2567 พบว่ามีปัญหาด้านทุพโภชนาการ สูติสมส่วนมีแนวโน้มลดลง ภาวะเตี้ยมีแนวโน้มเพิ่มขึ้น และค่อนข้างเตี้ย ค่อนข้างผอม และผอมมีแนวโน้มลดลง ตามลำดับ ดังตาราง

ภาวะการเจริญเติบโต	ภาคเรียนที่ 1/2567 (รอบที่ 2 ปีงบประมาณ 2567) ข้อมูล ณ วันที่ 31 กรกฎาคม 2567	ภาคเรียนที่ 2/2567 (รอบที่ 1 ปีงบประมาณ 2568) ข้อมูล ณ วันที่ 28 กุมภาพันธ์ 2568	ร้อยละความต่าง
สูติสมส่วน	63.47	57.19	ลดลง 6.28
ภาวะเตี้ย	14.76	16.93	เพิ่มขึ้น 2.17
ค่อนข้างเตี้ย	10.22	10.02	ลดลง 0.2
ค่อนข้างผอม	4.07	3.64	ลดลง 0.43
ผอม	5.14	3.04	ลดลง 2.1

ทั้งนี้ศูนย์อนามัยกลุ่มชาติพันธุ์ ชายขอบ และแรงงานข้ามชาติ ได้มีการเฝ้าระวังการเจริญเติบโตของเด็กวัยเรียนของทุกศูนย์การเรียนชุมชนชาวไทยภูเขา "แม่ฟ้าหลวง" (ศศช.) ในพื้นที่โครงการพัฒนาเด็กและเยาวชนในถิ่นทุรกันดารตามพระราชดำริฯ อย่างต่อเนื่องจนถึงปัจจุบัน

สถานการณ์ภาวะการเจริญเติบโตเด็กอายุ 6 – 14 ปี ของศูนย์การเรียนรู้ชุมชนชาวไทยภูเขา "แม่ฟ้าหลวง" (ศศช.) ภาคเรียนที่ 2/2567 ปีงบประมาณ 2568 (รอบ 5 เดือนแรก) จำแนกตามเขตอำเภอในพื้นที่ กพด. โดยใช้เกณฑ์อ้างอิงการเจริญเติบโตของเด็กอายุ 6 – 19 ปี (ชุดใหม่) สำนักโภชนาการ

จังหวัด	อำเภอ	ส่วนสูงตามเกณฑ์อายุ (ร้อยละ)					น้ำหนักตามเกณฑ์ส่วนสูง (ร้อยละ)					สูงดีสมส่วน (ร้อยละ)
		เตี้ย (ร้อยละ)	ค่อนข้างเตี้ย (ร้อยละ)	ตามเกณฑ์ (ร้อยละ)	ค่อนข้างสูง (ร้อยละ)	สูง (ร้อยละ)	ผอม (ร้อยละ)	ค่อนข้างผอม (ร้อยละ)	สมส่วน (ร้อยละ)	ท้วม (ร้อยละ)	อ้วนและเริ่มอ้วน (ร้อยละ)	
เชียงใหม่	อมก๋อย	12.57	11.90	73.90	1.41	0.97	3.12	5.58	80.37	5.35	4.01	60.45
	แม่แจ่ม	1.54	4.62	93.85	0.00	0.00	3.08	0.00	90.77	6.15	0.00	58.46
	กัลยาณิวัฒนา	0.00	0.00	100.00	0.00	0.00	0.00	0.00	80.00	20.00	0.00	80.00
ตาก	ท่าสองยาง	16.74	14.76	67.58	0.78	0.56	2.54	3.32	90.61	2.12	2.47	56.85
	พบพระ	10.90	8.23	79.18	1.21	0.48	1.21	4.12	86.44	2.91	5.33	70.22
	แม่ระมาด	21.74	17.39	60.87	0.00	4.35	0.00	2.17	82.61	10.87	4.35	47.83
	อุ้มผาง	24.25	16.42	58.21	0.37	0.37	2.99	4.85	2.99	4.10	3.73	51.87
แม่ฮ่องสอน	สบเมย	0.00	0.00	0.00	0.00	0.00	0.00	0.00	0.00	0.00	0.00	0.00
	แม่สะเรียง	0.00	0.00	0.00	0.00	0.00	0.00	0.00	0.00	0.00	0.00	0.00
น่าน	เมืองน่าน	0.00	0.00	0.00	0.00	0.00	0.00	0.00	0.00	0.00	0.00	0.00
	เฉลิมพระเกียรติ	0.00	0.00	0.00	0.00	0.00	0.00	0.00	0.00	0.00	0.00	0.00
	บ่อเกลือ	0.00	0.00	0.00	0.00	0.00	0.00	0.00	0.00	0.00	0.00	0.00
พังงา	กระบือ	47.73	6.82	43.18	2.27	0.00	11.36	9.09	65.91	0.00	13.64	31.82
	รวม	16.93	10.02	72.10	0.76	0.84	3.04	3.64	72.46	5.72	4.19	57.19

หมายเหตุ : พื้นที่จังหวัดน่านและจังหวัดแม่ฮ่องสอน ไม่มีข้อมูลภาวะการเจริญโต เนื่องจากนักเรียนเข้าศึกษาในโรงเรียนสังกัดอื่น นอกเหนือสังกัดกรมส่งเสริมการเรียนรู้

ที่มา: แบบรายงานข้อมูลภาวะการเจริญเติบโตของเด็กและเยาวชนในถิ่นทุรกันดาร
ในศูนย์การเรียนรู้ชุมชนชาวไทยภูเขา"แม่ฟ้าหลวง" (ศศช.) ภาคเรียนที่ 2/2567 ปีงบประมาณ 2568 (รอบที่ 1)

สถานการณ์...

สถานการณ์ภาวะโภชนาการของเด็กอายุ 6 – 14 ปี
ภาคเรียนที่ 2/2567 ปีงบประมาณ 2568 (รอบ 5 เดือนแรก)
จำแนกตามศูนย์อนามัย โดยใช้เกณฑ์อ้างอิงการเจริญเติบโต (ชุดใหม่)

ศูนย์อนามัย	จำนวน นร. ได้รับการชั่ง นน. และวัด สส.	สูงดีสม ส่วน (ร้อย ละ)	เตี้ย (ร้อยละ)	พอม (ร้อยละ)	เริ่มอ้วน และอ้วน (ร้อยละ)
ศูนย์อนามัยที่ 1 เชียงใหม่	254,569	52.85	11.23	4.57	14.81
ศูนย์อนามัยที่ 2 พิษณุโลก	223,373	54.58	10.37	4.97	14.23
ศูนย์อนามัยที่ 3 นครสวรรค์	223,484	50.1	12.14	5.17	15.96
ศูนย์อนามัยที่ 4 สระบุรี	285,340	50.52	10.57	5.2	16.6
ศูนย์อนามัยที่ 5 ราชบุรี	384,642	55.06	8.71	4.75	15.21
ศูนย์อนามัยที่ 6 ชลบุรี	397,958	57.7	8.27	4.77	13.64
ศูนย์อนามัยที่ 7 ขอนแก่น	332,358	59.54	10.25	4.79	11.24
ศูนย์อนามัยที่ 8 อุดรธานี	364,598	55.26	12.67	5.46	11.46
ศูนย์อนามัยที่ 9 นครราชสีมา	657,307	54.6	13.12	4.58	11.69
ศูนย์อนามัยที่ 10 อุบลราชธานี	244,980	58.79	9.44	5.61	10.78
ศูนย์อนามัยที่ 11 นครศรีธรรมราช	364,797	57.67	7.64	5.02	13.63
ศูนย์อนามัยที่ 12 ยะลา	406,143	51.69	12.85	6.09	11.8
สถาบันพัฒนาสุขภาพเขตเมือง	2,338	52.1	5.09	7.1	17.84
ภาพรวมประเทศ	4,141,887	54.99	10.75	5.05	13.18

ที่มา: DoH Dashboard กรมอนามัย (ข้อมูลจาก HDC กระทรวงสาธารณสุข) ปี 2568
ณ วันที่ 6 มีนาคม 2568

ส่วนสูงตามเกณฑ์อายุ

ภาวะการเจริญเติบโตของเด็กนักเรียนด้านส่วนสูงตามเกณฑ์อายุ พบว่าเด็กนักเรียนส่วนใหญ่ มีส่วนสูงตามเกณฑ์ คิดเป็นร้อยละ 72.10 รองลงมาพบว่าเด็กมีภาวะเตี้ย ร้อยละ 16.93 ค่อนข้างเตี้ย ร้อยละ 10.02 สูง ร้อยละ 0.84 และค่อนข้างสูง ร้อยละ 0.76 ตามลำดับ

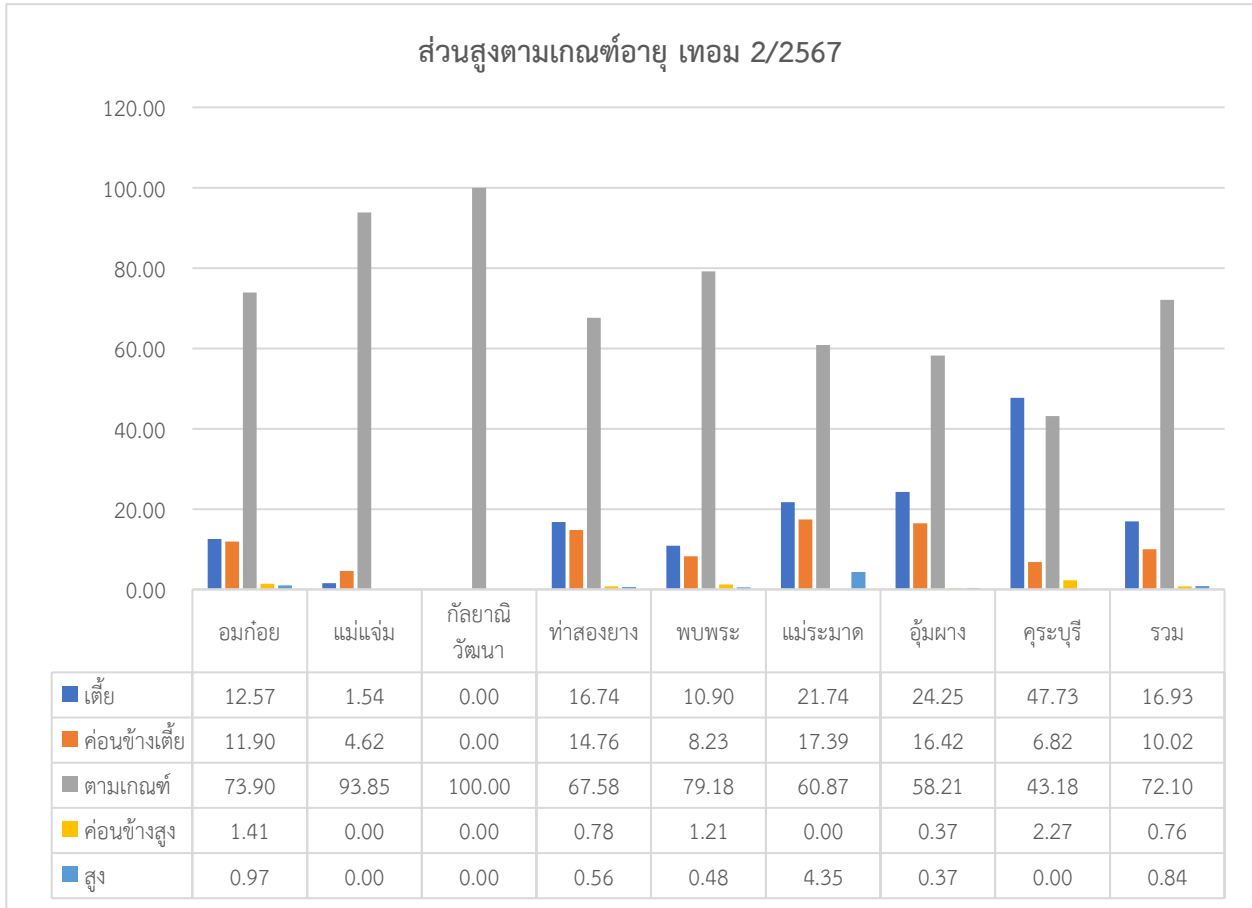

ที่มา: แบบรายงานข้อมูลภาวะการเจริญเติบโตของเด็กและเยาวชนในถิ่นทุรกันดาร
ในศูนย์การเรียนชุมชนชาวไทยภูเขา "แม่ฟ้าหลวง" (ศศช.) ภาคเรียนที่ 2/2567 ปีงบประมาณ 2568 (รอบที่ 1)

น้ำหนักตามเกณฑ์ส่วนสูง

ภาวะการเจริญเติบโตของเด็กนักเรียนด้านน้ำหนักตามเกณฑ์ส่วนสูง พบว่าเด็กนักเรียนส่วนใหญ่มีรูปร่างสมส่วน คิดเป็นร้อยละ 72.46 รองลงมาพบว่าเด็กมีรูปร่างอ้วนและเริ่มอ้วน ร้อยละ 4.19 ท้วม ร้อยละ 5.72 ค่อนข้างผอม ร้อยละ 3.64 และผอม ร้อยละ 3.04

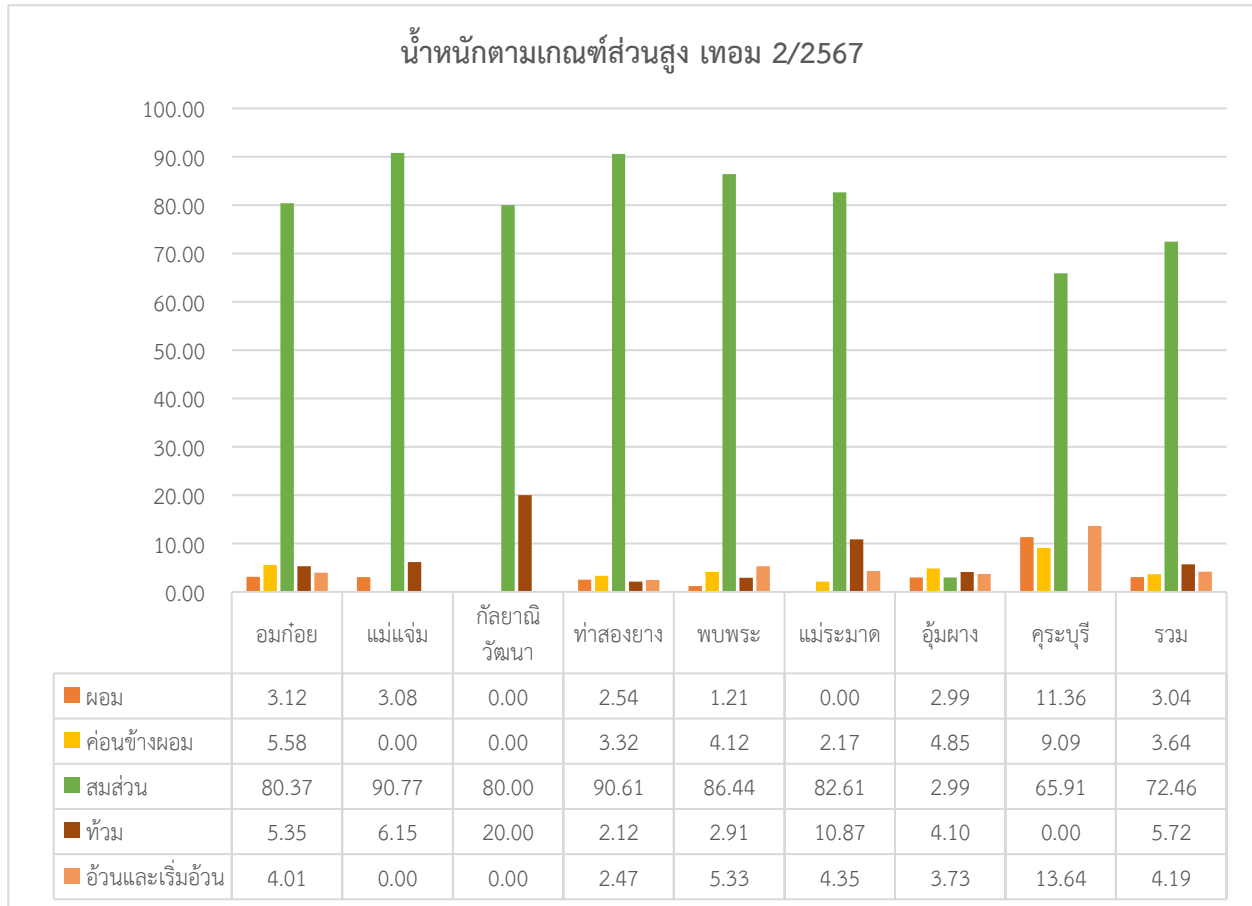

ที่มา: แบบรายงานข้อมูลภาวะการเจริญเติบโตของเด็กและเยาวชนในถิ่นทุรกันดาร
ในศูนย์การเรียนรู้ชุมชนชาวไทยภูเขา "แม่ฟ้าหลวง" (ศศช.) ภาคเรียนที่ 2/2567 ปีงบประมาณ 2568 (รอบที่ 1)

สูงตีสมส่วน

สูงตีสมส่วน พบว่า เด็กนักเรียนที่มีส่วนสูงอยู่ในระดับสูงตามเกณฑ์ขึ้นไป และมีน้ำหนักอยู่ในระดับสมส่วน (ในคนเดียวกัน) คิดเป็นร้อยละ 57.19

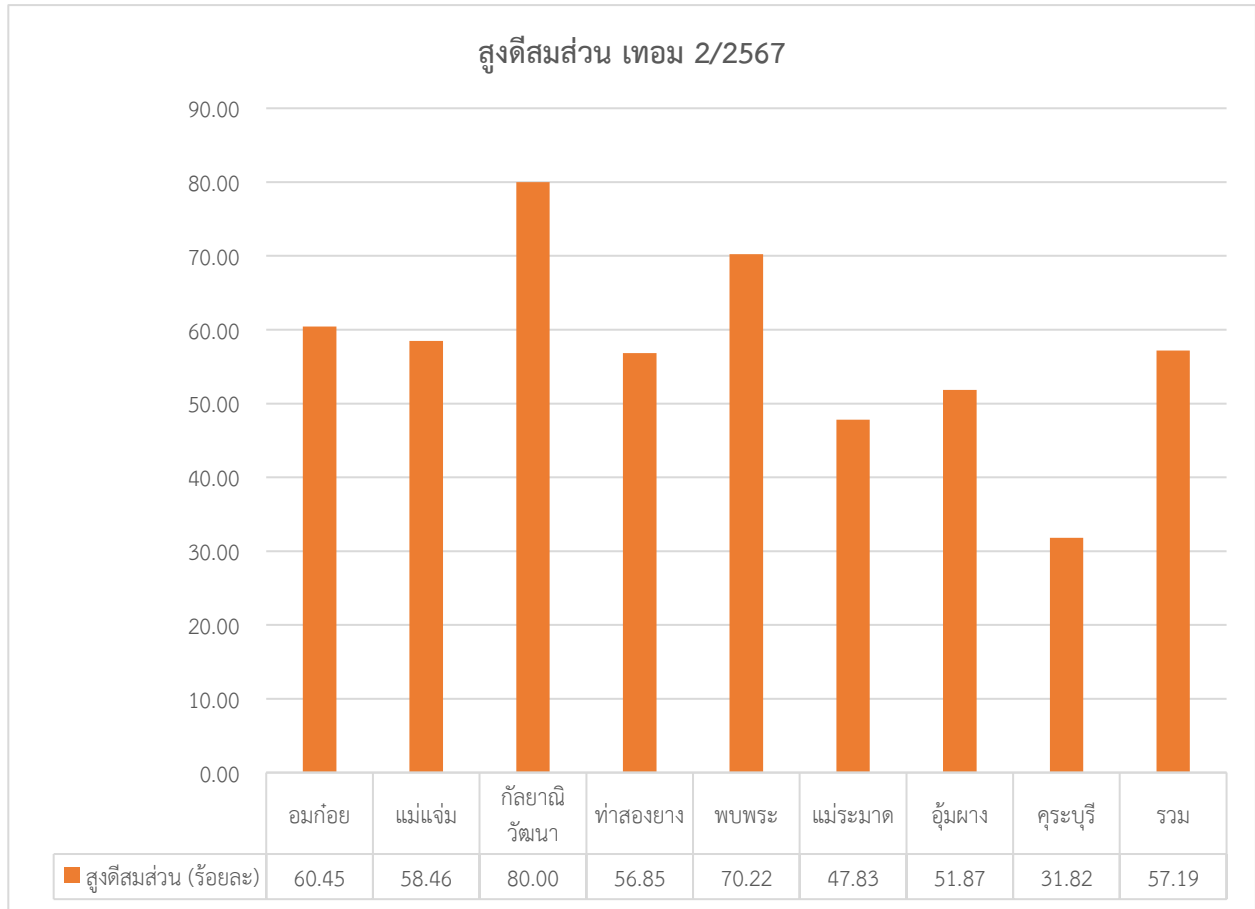

ที่มา: แบบรายงานข้อมูลภาวะการเจริญเติบโตของเด็กและเยาวชนในถิ่นทุรกันดาร ในศูนย์การเรียนรู้ชุมชนชาวไทยภูเขา "แม่ฟ้าหลวง" (ศศช.) ภาคเรียนที่ 2/2567 ปีงบประมาณ 2568 (รอบที่ 1)

แบบรายงานข้อมูลภาวะการเจริญเติบโตของเด็กและเยาวชนในถิ่นทุรกันดาร ในศูนย์การเรียนชุมชนชาวไทยภูเขา “แม่ฟ้าหลวง” (ศศช.)
 ของนักเรียนอายุ 6 – 14 ปี ภาคเรียนที่ 2/2567 ปีงบประมาณ 2568 (รอบ 5 เดือนแรก)

ข้อมูล ณ วันที่ 28 กุมภาพันธ์ 2568

ลำดับ ที่	จังหวัด	อำเภอ	จำนวน ศศช. ทั้งหมด	จำนวน ศศช. ที่มี เด็ก นักเรียน	อายุ 6 - 14 ปี																				
					จำนวน นร. ทั้งหมด (คน)	จำนวนนักเรียนที่ ซึ่ขังน้ำหนัก ส่วนสูง		ภาวะโภชนาการ										จำนวน เด็กสูงดี สมส่วน							
								ส่วนสูงตามเกณฑ์อายุ					น้ำหนักตามเกณฑ์ส่วนสูง						น้ำหนักตามเกณฑ์อายุ						
								ดี	ค่อนข้าง ดี	ตาม เกณฑ์	ค่อนข้าง สูง	สูง	ผอม	ค่อนข้าง ผอม	สมส่วน	ท้วม	เริ่มอ้วน		อ้วน	อ้วน และเริ่ม อ้วน	น้ำหนัก น้อย	น้ำหนัก ค่อนข้าง น้อย	ตาม เกณฑ์	น้ำหนัก ค่อนข้าง มาก	น้ำหนัก มาก
					จำนวน	ร้อยละ	ร้อยละ	ร้อยละ	ร้อยละ	ร้อยละ	ร้อยละ	ร้อยละ	ร้อยละ	ร้อยละ	ร้อยละ	ร้อยละ	ร้อยละ	ร้อยละ	ร้อยละ	ร้อยละ	ร้อยละ	ร้อยละ	ร้อยละ		
1	เชียงใหม่	อมก๋อย	109	91	1,381	1,345	97.39	12.57	11.90	73.90	1.41	0.97	3.12	5.58	80.37	5.35	2.16	1.86	4.01	9.14	9.29	79.85	2.90	1.56	60.45
		แม่แจ่ม	36	5	65	65	100.00	1.54	4.62	93.85	0.00	0.00	3.08	0.00	90.77	6.15	0.00	0.00	0.00	1.54	4.62	90.77	1.54	0.00	58.46
		กัลยาณิวัฒนา	4	1	5	5	100.00	0.00	0.00	100.00	0.00	0.00	0.00	0.00	80.00	20.00	0.00	0.00	0.00	0.00	0.00	80.00	20.00	0.00	80.00
2	ตาก	ท่าสองยาง	65	60	1,461	1,416	96.92	16.74	14.76	67.58	0.78	0.56	2.54	3.32	90.61	2.12	2.12	0.35	2.47	7.98	7.98	78.67	0.64	1.48	56.85
		แม่ระมาด	15	15	414	413	99.76	10.90	8.23	79.18	1.21	0.48	1.21	4.12	86.44	2.91	2.42	2.91	5.33	7.99	7.99	79.18	2.66	2.91	70.22
		พบพระ	2	2	46	46	100.00	21.74	17.39	60.87	0.00	4.35	0.00	2.17	82.61	10.87	2.17	2.17	4.35	4.35	19.57	67.39	6.52	2.17	47.83
		อุ้มผาง	7	7	268	268	100.00	24.25	16.42	58.21	0.37	0.37	2.99	4.85	2.99	4.10	2.99	0.75	3.73	11.19	13.81	71.64	1.12	1.12	51.87
3	แม่ฮ่องสอน	สบเมย	6	0	0	0	0.00	0.00	0.00	0.00	0.00	0.00	0.00	0.00	0.00	0.00	0.00	0.00	0.00	0.00	0.00	0.00	0.00	0.00	0.00
		แม่สะเรียง	3	0	0	0	0.00	0.00	0.00	0.00	0.00	0.00	0.00	0.00	0.00	0.00	0.00	0.00	0.00	0.00	0.00	0.00	0.00	0.00	0.00
4	น่าน	เมืองน่าน	1	0	0	0	0.00	0.00	0.00	0.00	0.00	0.00	0.00	0.00	0.00	0.00	0.00	0.00	0.00	0.00	0.00	0.00	0.00	0.00	0.00
		เฉลิมพระเกียรติ	10	0	0	0	0.00	0.00	0.00	0.00	0.00	0.00	0.00	0.00	0.00	0.00	0.00	0.00	0.00	0.00	0.00	0.00	0.00	0.00	0.00
		บ่อเกลือ	23	0	0	0	0.00	0.00	0.00	0.00	0.00	0.00	0.00	0.00	0.00	0.00	0.00	0.00	0.00	0.00	0.00	0.00	0.00	0.00	0.00
5	พังงา	คุระบุรี	1	1	19	19	100.00	47.73	6.82	43.18	2.27	0.00	11.36	9.09	65.91	0.00	6.82	6.82	13.64	29.55	25.00	45.45	0.00	0.00	31.82
		รวม	282	182	3,659	3,577	99.26	16.93	10.02	72.10	0.76	0.84	3.04	3.64	72.46	5.72	2.33	1.86	4.19	8.97	11.03	74.12	4.42	1.16	57.19

ผู้ส่งรายงาน สกร.จังหวัดเชียงใหม่ ได้แก่ สกร. อ.อมก๋อย, อ.แม่แจ่ม, อ.กัลยาณิวัฒนา
 สกร.จังหวัดตาก ได้แก่ สกร. อ.ท่าสองยาง, อ.พบพระ, อ.แม่ระมาด, อ.อุ้มผาง
 สกร.จังหวัดพังงา ได้แก่ สกร.คุระบุรี

แบบรายงานข้อมูลสุขภาพฟันของเด็กและเยาวชนในถิ่นทุรกันดาร ในศูนย์การเรียนรู้ชุมชนชาวไทยภูเขา "แม่ฟ้าหลวง"
ของนักเรียนอายุ 6 - 14 ปี ภาคเรียนที่ 2/2567 ปีงบประมาณ 2568 (รอบ 5 เดือนแรก)

ข้อมูล ณ วันที่ 28 กุมภาพันธ์ 2568

ลำดับ ที่	จังหวัด	อำเภอ	จำนวน ศศช.ทั้งหมด	จำนวน ศศช.ที่มี เด็กนักเรียน	อายุ 6 - 14 ปี									
					จำนวน นร. ทั้งหมด (คน)	จำนวนนักเรียนที่ซึ้งน้ำหนัก วัด ส่วนสูง		สุขภาพช่องปาก						
								เหงือก			หินปูน		ฟันผุ (ฟันแท้)	
						จำนวน	ร้อยละ	ปกติ	เหงือกอักเสบ	ต้องได้รับการ	มี	ไม่มี	ผุ	ไม่ผุ
1	เชียงใหม่	อมก๋อย	109	91	1,381	1,345	97.39	95.24	1.56	0.00	46.17	52.64	28.25	66.32
		แม่แจ่ม	36	5	65	65	100.00	92.31	0.00	0.00	40.00	21.54	38.46	53.85
		กัลยาณิวัฒนา	4	1	5	5	100.00	100.00	0.00	0.00	0.00	100.00	0.00	100.00
2	ตาก	ท่าสองยาง	65	60	1,461	1,416	96.92	99.36	1.69	0.00	0.00	55.72	19.84	77.75
		แม่ระมาด	15	15	414	413	99.76	98.06	1.94	0.00	0.00	72.40	30.51	69.49
		พบพระ	2	2	46	46	100.00	93.48	4.35	0.00	0.00	82.61	10.87	86.96
		อุ้มผาง	7	7	268	268	100.00	99.63	0.00	0.00	0.00	63.81	7.46	92.16
3	แม่ฮ่องสอน	สบเมย	6	0	0	0	0.00	0.00	0.00	0.00	0.00	0.00	0.00	0.00
		แม่สะเรียง	3	0	0	0	0.00	0.00	0.00	0.00	0.00	0.00	0.00	0.00
4	น่าน	เมืองน่าน	1	0	0	0	0.00	0.00	0.00	0.00	0.00	0.00	0.00	0.00
		เฉลิมพระเกียรติ	10	0	0	0	0.00	0.00	0.00	0.00	0.00	0.00	0.00	0.00
		บ่อเกลือ	23	0	0	0	0.00	0.00	0.00	0.00	0.00	0.00	0.00	0.00
5	พิจ้าง	คุระบุรี	1	1	19	19	100.00	100.00	0.00	0.00	20.45	79.55	81.82	18.18
รวม			282	182	3,659	3,577	99.26	97.26	1.19	0.00	13.33	66.03	27.15	70.59

ผู้ส่งรายงาน สกร.จังหวัดเชียงใหม่ ได้แก่ สกร. อ.อมก๋อย, อ.แม่แจ่ม, อ.กัลยาณิวัฒนา
 สกร.จังหวัดตาก ได้แก่ สกร. อ.ท่าสองยาง, อ.พบพระ, อ.แม่ระมาด, อ.อุ้มผาง
 สกร.จังหวัดพิจ้าง ได้แก่ สกร.คุระบุรี

แบบรายงานข้อมูลคัดกรองสุขภาพของเด็กและเยาวชนในถิ่นทุรกันดาร ในศูนย์การเรียนรู้ชุมชนชาวไทยภูเขา "แม่ฟ้าหลวง"
 ของนักเรียนอายุ 6 – 14 ปี ภาคเรียนที่ 2/2567 ปีงบประมาณ 2568 (รอบ 5 เดือนแรก)

ข้อมูล ณ วันที่ 28 กุมภาพันธ์ 2568

อำเภอ	จำนวน ศสช. ทั้งหมด	จำนวน ศสช. ที่มี เด็กนักเรียน	อายุ 6 - 14 ปี																
			จำนวน นร. ทั้งหมด (คน)	จำนวนนักเรียนที่ชั้น น้ำหนัก วัตสวนสูง		คัดกรองหา/ ไขหวัด		คัดกรองสายตา						คัดกรองการได้ยิน				ได้รับยาเม็ดเสริมธาตุ เหล็ก	
								ตาซ้าย			ตาขวา			หูซ้าย		หูขวา			
								มี	ไม่มี	ปกติ (= 20/20)	ฝ้าขาวถึง 20/30 ถึง 20/40)	ผิดปกติ (<20/40)	ปกติ (= 20/20)	ฝ้าขาวถึง 20/30 ถึง 20/40)	ผิดปกติ (<20/40)	ได้ยิน	ไม่ได้ยิน		
จำนวน	ร้อยละ	ร้อยละ	ร้อยละ	ร้อยละ	ร้อยละ	ร้อยละ	ร้อยละ	ร้อยละ	ร้อยละ	ร้อยละ	ร้อยละ	ร้อยละ	ร้อยละ	ร้อยละ	ร้อยละ	ร้อยละ	ร้อยละ		
อมก๋อย	109	91	1,381	1,345	97.39	18.59	74.94	98.36	0.00	0.30	92.71	0.00	0.30	98.14	0.30	93.38	0.22	47.21	47.29
แม่แจ่ม	36	5	65	65	100.00	13.85	61.54	100.00	0.00	0.00	84.62	15.38	0.00	100.00	0.00	100.00	0.00	38.46	40.00
กัลยาณิวัฒนา	4	1	5	5	100.00	40.00	60.00	100.00	0.00	0.00	100.00	0.00	0.00	100.00	0.00	100.00	0.00	100.00	0.00
ท่าสองยาง	65	60	1,461	1,416	96.92	23.94	76.06	99.79	1.06	0.21	99.79	1.20	0.07	100.99	0.07	100.64	0.07	90.96	13.14
แม่ระมาด	15	15	414	413	99.76	24.70	75.30	99.52	0.00	0.48	99.76	0.00	0.24	100.00	0.00	100.00	0.00	16.95	83.05
พบพระ	2	2	46	46	100.00	39.13	0.00	93.48	4.35	0.00	95.65	0.00	2.17	100.00	0.00	93.48	0.00	95.65	0.00
อุ้มผาง	7	7	268	268	100.00	20.52	79.10	98.88	1.12	0.00	98.51	1.12	0.00	99.63	0.00	99.63	0.00	26.12	73.51
สบเมย	6	0	0	0	0.00	0.00	0.00	0.00	0.00	0.00	0.00	0.00	0.00	0.00	0.00	0.00	0.00	0.00	0.00
แม่สะเรียง	3	0	0	0	0.00	0.00	0.00	0.00	0.00	0.00	0.00	0.00	0.00	0.00	0.00	0.00	0.00	0.00	0.00
เมือ่งน่าน	1	0	0	0	0.00	0.00	0.00	0.00	0.00	0.00	0.00	0.00	0.00	0.00	0.00	0.00	0.00	0.00	0.00
เฉลิมพระเกียรติ	10	0	0	0	0.00	0.00	0.00	0.00	0.00	0.00	0.00	0.00	0.00	0.00	0.00	0.00	0.00	0.00	0.00
บ่อเกลือ	23	0	0	0	0.00	0.00	0.00	0.00	0.00	0.00	0.00	0.00	0.00	0.00	0.00	0.00	0.00	0.00	0.00
คุระบุรี	1	1	19	19	100.00	2.08	5.97	16.42	0.00	0.00	16.42	0.00	0.00	3.27	0.00	3.27	0.00	3.27	0.00
	282	182	3,659	3,577	99.26	22.85	54.11	88.31	0.82	0.12	85.93	2.21	0.35	87.75	0.05	86.30	0.04	52.33	32.12

ผู้ส่งรายงาน สกร.จังหวัดเชียงใหม่ ได้แก่ สกร. อ.อมก๋อย, อ.แม่แจ่ม, อ.กัลยาณิวัฒนา
 สกร.จังหวัดตาก ได้แก่ สกร. อ.ท่าสองยาง, อ.พบพระ, อ.แม่ระมาด, อ.อุ้มผาง
 สกร.จังหวัดพังงา ได้แก่ สกร.คุระบุรี